

# Zákányszéki Iris Újság

Ára : 10 Ft.

## Községházánk tája

1992. augusztus 28-án rendkívüli ülést tartott Zákányszék Község Képviselő Testülete. Napirendi pont: földrendező bizottság alakítása. Előadó : Gárgyán István.

### Részletek a jegyzőkönyvből:

Gárgyán István polgármester elmondta :  
" Zákányszék Község Polgármesteri Hivatalához 1992. augusztus 15-ig 46-an jelentették be igényüket kárpótlási jegyük termőföldtulajdon megszerzésére történő felhasználására. A Kárrendezési és Kárpótlási Hivatal kérelmüket soron kívül, illetve 60 napon belül elbírálja. Az 1992. évi II. törvény értelmében a helyi Önkormányzatnak legkésőbb 1992. augusztus 31-ig földrendező bizottságot kell alakítania. A bizottság tagjai a képviselő testület által, az igénybejelentők közül megválasztott 6-10 személy, valamint az önkormányzat megbízottja. A földrendező bizottság feladata lesz többek között a bejelentések alapján felmérni, egyeztetni és összesíteni az igényeket, javaslatot tenni a Kárrendezési és Kárpótlási Hivatalnak az árverések időpontjára és a kárpótlásra kijelölt területekből az árverésre kerülő földek kijelölése. Megkérem a képviselő urakat, tanulmányozzák át az igénybejelentők névsorát, és tegyék meg javaslataikat a bizottság tagjaira.

A javaslattételek után a Képviselőtestület egyhangúlag a földrendező bizottságba az alábbi személyeket választja:

Az Önkormányzat részéről Csóti József képviselőt,

az igénybejelentők közül:

- Papp Mihály Szeged, Lendvai u.5.
- Kocsispéter Sándor Zákányszék, József A.u.59.
- Huszta Antal Zákányszék, Tanya 425.
- id.Papp János Zákányszék, Dózsa Gy.u.10.
- Horváth Vince, Zákányszék, Kossuth u.6.
- Dr.Galgóczi László Szeged, Római krt.34.
- Csányi János Zákányszék, Ifjúság u.7.
- Aradi Ferencné Szeged, Dózsa Gy.u. 2/b. és
- Huszta Vince Zákányszék, Lengyel tér 6. szám alatti lakost.

Az adminisztratív feladatok elvégzésére felkéri Katona Lászlónét.

Gárgyán István ismerteti Szakszövetkezet által összeállított, a Kárpótlási Hivatal által elfogadott területek nagyságát:

Kárpótlásra kijelölt terület: 314 ha 7761 m<sup>2</sup>.  
Földalapnak kijelölt terület: 324 ha 6564 m<sup>2</sup>.  
Állami tartaléknak kijelölt terület: 84 ha 1219 m<sup>2</sup>.  
Az Önkormányzat képviselőtestülete áttekintette a Szakszövetkezet által elkészített, a község területén fekvő kárpótlásra, földalapra, valamint az állami tartalékként szereplő terület kimutatást. Megállapította, hogy az állami tartaléknak kijelölt területek a község különböző pontjain vannak kijelölve, ezért felkéri az Egyetértés Mg. Szakszövetkezet vezetését, hogy a terület beazonosítása miatt a helyszínen mutassa meg a fenti területet, ami után dönt a képviselőtestület annak elfogadásáról."

## APEH-tájékoztató az 1992. évi földadó kötelezettségről

### Hogyan kell megállapítani és befizetni a földadót ?

A földadót az adóalany az ország területén használatban lévő összes földterületének adatai alapján állapítja meg, és földadókötelezettségének az önadózás szabályai szerint tesz eleget. Ennek megfelelően az adózó a földadót maga köteles megállapítani, bevallani és befizetni.

Adózó a földadót évente két egyenlő részben - az első részletet augusztus 15-ig, a második részletet november 15-ig - fizeti meg az Adó- és Pénzügyi Ellenőrzési Hivatal Adóelszámolási Irodájához a 232-90107-6802 számú postautalványon.

A vállalkozási és ÁFA köteles tevékenységet nem végző magánszemély az éves földadójáról adóbevallást nyújt be 1993. március 20-ig az Adó- és Pénzügyi Ellenőrzési Hivatal illetékes igazgatóságához. Az adóbevallás nyomtatvány azonos lesz a személyi jövedelemadó bevallás nyomtatvánnyal.

### Ki és mely földterület után fizet földadót ?

Állampolgárságtól függetlenül az fizet földadót, akinek használatában az év első napján mezőgazdasági külterületi szántó, kert, szőlő, gyümölcsös, gyeper, nádas művelési ághoz tartozó földterület van.

### Adómentesség, adókedvezmények:

- Mentess a földadó alól az az adóalany, akinek a használatában lévő földterület a 6000 m<sup>2</sup>-t nem haladja meg.

- Ideiglenesen mentes a földadó alól :

Az újonnan telepített gyümölcsös és szőlőterület gazdája, aki 1990 január 1-jétől a személyi jövedelemadó törvény szerint egyéni vállalkozóként mezőgazdasági tevékenységet kezdett folytatni, - a kárpótlási jogcímen megszerzett földterületen mezőgazdasági tevékenységet folytat,

mezőgazdasági üzemből kivitt földterületen mezőgazdasági tevékenységet folytat.

- Adókedvezményben részesül az az adóalany, aki külön jogszabályban meghatározott környezetkímélő technológiát alkalmaz.

- Mérsékli vagy elengedi a földadót az Adó- és Pénzügyi Ellenőrzési Hivatal az adóalany kérelmére elemi csapás esetén.

### A földadó alapja és mértéke:

Az adó alapja: az adóalany használatában lévő adóköteles földterület kataszteri tiszta jövedelme. Az adó mértékét az 1 ha-ra jutó átlagos kataszteri tiszta jövedelem szerint aranykoronánként a melléklet tartalmazza.

### A földadó kiszámításának módja:

Az adóalany a földhivatalok nyilvántartása alapján állapíthatja meg a földadó kiszámításához szükséges adatokat: az adóköteles földterület nagyságát, a művelési ágát, a kataszteri tiszta jövedelmét. A hektáronkénti átlagos aranykorona értéket 3 ágazatcsoportra elkülönítve kell megállapítani, és így kiszámítani a földadót:

1. szántó;
2. kert, gyümölcsös, szőlő;
3. gyeper, nádas;

A számítás során a töredékhektárt 4999 négyzetméterig el kell hagyni, az 5000 négyzetméter vagy ennél nagyobb töredéket egész hektárra kell kerekíteni. Ha a területegységre jutó átlagos aranykorona érték töredékszám, akkor a töredéket 49 fillérig el kell hagyni, az 50 fillért vagy annál magasabb töredék értéket egész aranykoronára kell kerekíteni. Ha az éves szinten számított földadó-fizetési kötelezettség a 100 forintot nem éri el, úgy nem kell azt megfizetni.

### Példa a földadó kiszámítására:

Művelési ág: szántó

Terület: 23.564 m<sup>2</sup>

Aranykorona érték: 60 ak 12 fillér

1./Először el kell végezni a kerekítést az ismertett szabályok szerint:

23.564 m<sup>2</sup> kerekítve 20.000 m<sup>2</sup> 2 ha, 60 aranykorona 12 fillér kerekítve 60 aranykorona

2./Ki kell számítani az 1 ha-ra jutó átlagos aranykorona értéket: 60 aranykorona: 2 ha 30 ak/ha.

3./A földadó táblázatban a kapott értéket azonosítani kell:

Ha az 1 ha-ra jutó átlagos aranykorona érték 30, akkor az aranykoronánként fizetendő adómértéke 52 Ft.

## 4./Az adó összege:

Az aranykoronánként fizetendő adó mértéke 52 Ft, 60 aranykorona után a fizetendő adó összege  $60 \times 52 \text{ Ft} = 3.120 \text{ Ft}$ .

A földadó kötelezettségről részletesen az Adó-és Pénzügyi Ellenőrzési Hivatal Csongrád Megyei Igazgatósága ügyfélszolgálatára Szegeden a Bocskai u. 14. szám alatt és ügyfélszolgálati kirendeltsége Mórahalmon a Polgármesteri Hivatalban ad tájékoztatást. Ugyancsak itt szerezhetők be a postautalványok.

**Melléklet:**

## a./ szántó művelési ágban

1 ha-ra jutó átlagos aranykorona érték	aranykoronánként fizetendő évi adó (Ft)
0-10	0
10.01-12	6
12.01-14	10
14.01-16	14
16.01-18	18
18.01-20	22
20.01-22	24
22.01-24	28
24.01-26	40
26.01-28	46
28.01-30	52
30.01-32	58
32.01-34	64
34.01-36	68
36.01-38	72
38.01-40	78
40 felett	82

## b./ kert, szőlő, gyümölcsös művelési ág csoportban

1 ha-ra jutó átlagos aranykorona érték	aranykoronánként fizetendő évi adó (Ft)
0-24	0
24.01-26	6
26.01-28	8
28.01-30	10
30.01-32	12
32.01-34	16
34.01-36	20
36.01-38	24
38.01-40	28
40.01-42	32
42.01-44	36
44.01-46	40
46.01-48	44
48 felett	48

## c./ gyep, nádas művelési ágban

1 ha-ra jutó átlagos aranykorona érték	aranykoronánként fizetendő évi adó (Ft)
0-10	0
10.01-12	3
12.01-14	4
14.01-16	5
16.01-18	6
18.01-20	7
20.01-22	8
22.01-24	9
24.01-26	10
26.01-28	11
28 felett	12

**APEH ügyfélszolgálat:**

A Mórahalmi Polgármesteri Hivatalban minden héten kedden 7,30-tól 14,00 óráig a Csongrád Megyei APEH munkatársai tartanak ügyfélfogadást. Az ügyfélfogadás során a földadóztatásban, személyi jövedelemadóztatásban nyújtanak segítséget az érdeklődőknek.

## Vigyázunk egymásra ? Gondolatok egy baleset után ...

Már több fórumon is elhangzott az a felvetés, hogy főterünkön az élelmiszerbolt és a vendéglő előtt ne engedjük meg a gépjárművek parkolását. Évekkel ezelőtt elkészült a tágas, községházánk előtti parkoló, ahol azonban szinte csak akkor lehet látni járműveket, ha éppen testületi ülés van. A bolt és a vendéglő előtt pedig, sokszor elnyújtva a sort, a Dózsa György utca mindkét oldalán kí-

gyózza állnak a járművek. Nem hiszem, hogy olyan nehéz lenne embertársainknak rászánni magukat arra az egy perces sétára, mely a parkoló és a bolt közötti útszakasz megtételéhez elegendő.

Megkezdődött az új tanév, mely azt is jelenti, hogy sok gyermek közlekedik ezen az útszakaszon. Szükség lenne Megállni tilos! jelzőtáblára és gyalogátkelő felfestésére, de ez mind

komoly költségekkel járna. Addig is, amíg ez megvalósul, bízom abban, hogy egy kis odafigyeléssel ezt a kérdést meg lehet oldani. Gondolataimat nem bántó szándékkal, hanem tiszteletteljes kérelemmel ajánlom figyelmükbe. Állandóan rohanó életünkben próbáljunk meg vigyázni egymásra, gyermekeinkre, családtagjainkra. Vegyünk lejjebb a sebességből!

Sas Györgyné

## ÁLLATEGÉSZSÉGÜGYI HÍREK ...

### A VESZETTSÉGRŐL

Veszett rókákat találtak a közeli Szeged területén, sőt még egy tejelő tehén is megbetegedett az egyik gátör házábanál. A betegséget csak megelőzni lehet, gyógyítani nem. Ezért szükséges, hogy minden kutya megkapja a védőoltást veszettség ellen, amely egy évig érvényes. Így amellyik kutyának letelt az egy éves oltása, vagy 4. élethónapjába lépett kölyökkutya, úgy be kell oltani. Ennek lebonyolítását az állatorvossal meg kell beszélni, aki a védőoltást elvégzi és igazolja. Macskát nem kötelező, de lehet oltani veszettség ellen, ami különösen tanyai házaknál ajánlatos, ahol gyakrabban találkozhatnak az elsődleges fertőzési forrást jelentő rókákkal. Elég sok kutya kóborol, főleg éjjel. Az éjjel elengedett kutyákat kolonccal kell ellátni, mert a kóbor ebek kilövése községünk területén is folyamatos.

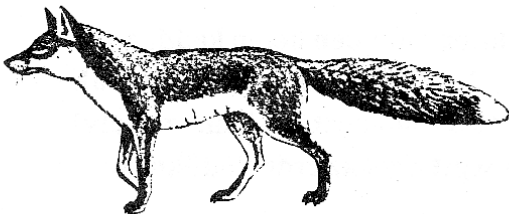

### A szarvasmarhák leukóziisa / leukémiája / elleni védekezésről és mentesítésről :

Az Európai Közösségbe irányuló export szükségessé teszi, hogy a nagyüzemek után a háztáji állományok mentesítése is megtörténjék az alattomos betegségtől, a leukózistól.

Ezért a földművelésügyi miniszter elrendelte, hogy minden 2 éven felüli szarvasmarhából vért kell venni vizsgálatra, melyet Zákányszéken szeptember hó folyamán hajtunk végre. Élőmarha-export csak olyan udvarokból történhet a jövőben, amellyik leukózistól is mentes, ez a Közös Piac kívánsága. Közli a végrehajtási utasítás, hogy Magyarországon szarvasmarhát 1993 január 1-jétől értékesíteni - kivéve a vágóhídi szállítást - csak hatóságilag elismerten mentes állományból szabad. Ennek ellenőrzését a - várhatóan január elsejétől újra életbe lépő - marhalevél-járlatlevél teszi lehetővé. A zákányszéki nagyüzemi telepekről folyamatosan szállítottunk a Közös Piac országába élőmarhát jó áron, s a gazdasági élénkülés adta lehetőséget a háztáji állományoknak is ki kell használni a jövőben, de a vevő igényeit teljesíteni kell, és lehet is.

dr. Máthé Ellák állami állatorvos

### Apróhirdetések

**Olcsó üzemeltetésű hőtermelő berendezés  
megtekinthető és megrendelhető :  
Zákányszék Tanya 732. alatt  
Vásárhelyi Lajosnál**

**Minden pénteken  
7-13 óráig 350,-Ft-os  
egységáron bálásruhavásár  
lesz a művelődési házban**

**Bálintné Dudás Olga**

**Dr.Török Lajos magán ügyvédi  
irodáját / tel.27-200 /  
Szeged, Szűcs utca 17. II.em.6.  
alatt és Mórahalom VI.kerület  
179/a szám alatt /híd előtt/  
ügyvédi alirodáját  
megnyitotta.**

**Minden kedden és csütörtökön  
10-13 óráig várom kedves régi és  
új ügyfeleimet.**

**1992. szeptember 23-án szerdán  
8 órától 12 óráig a művelődési házban  
ruházati vásár lesz.**

- gyermek és felnőtt szabadidő ruhák
- pizsamák
- pólók
- felsőruházati termékek és
- papucsok széles választéka.

**1992. október 2-án pénteken  
újra kezdődik a kondicionáló  
torna tanfolyam Hajdú Ibolya  
vezetésével.**

**Aki részt kíván venni a  
tanfolyamon, az pénteken este  
6.30-ra jöjjön az új iskolába !**



## Aktuális növényvédelmi munkák



Az őszi betakarítás idején ne feledkezzünk meg az őszi barackfák növényvédelméről! Több olyan betegség támadja meg a fákat, mely sebfelületen tud csak fertőződni: levéllyukacso-  
sodás (klasztersöporium), ágbetegség (stereum hirsutum) stb.

A sebfelületek a lombhullással alakulnak ki. Minden egyes lehullott levéllyél helye egy sebhely is, míg be nem szárad. Az őszi rezes permetezést már 80%-os lombhulláskor el kell végezni. Erre bármely réztartalmú szer megfelel: Rézgálic, Bordói por, Rézo-

xiklorid stb. Nagyon fontos, hogy idejében, ne teljes lombhullás után végezzük el a növényvédelmi munkát, mert ezeket a betegségeket meg lehet előzni, de a fertőzést "meggyógyítani" már nem lehetséges.

Vass Dezső

## Közlemény

Jelentkezni lehet a művelődési házban az október közepén induló KRESZ tanfolyamra, valamennyi járműkategóriára. Segédmotorra már a 8. osztályos tanulók is jelentkezhetnek!

Jelentkezni lehet a művelődési házban a szintén október közepén induló NÖVÉNYVÉDELMI tanfolyamra. A tanfolyam díja a jelentkező személyek számától függ, ezért akinek szüksége van rá, kérjük ne mulassza el a jelentkezést!

Minden hónap első péntekén a művelődési házban DISCO lesz. Első alkalommal október 2-án, pénteken 20-01 óráig. Belépő: 50,-Ft

A Móraalmi Tüdőgondozó Intézet rendelési ideje a következő:



hétfő, kedd	10-17	óráig
szerda, csütörtök	8-15	óráig
péntek	8-13	óráig

Orvosi beutaló nélkül is fogadjuk a betegeket!  
Zákányszéken a tüdőszűrés 1992.dec.7-11 között lesz!

## Közérdekű!

Az Egyetértés Mg. Szakszövetkezet közgyűlése 1992. szeptember 8-án úgy határozott, hogy a szövetkezet vagyonát a szövetkezeti tagság részére árverés útján adja át.

Az árverés pontos időpontjáról az érintettek értesítést kapnak a szakszövetkezettől!

Információs kladvány  
Felelős kladó: Gárgyán István  
A szerkesztőbizottság tagjai:  
Cseh Zoltán,  
Csóti János,  
Deme Józsefné,  
Fodor Erzsébet,

Honti Tamás,  
Dr. Máthé Ellák,  
Rokolya Kálmán,  
Sas Györgyné,  
Dr. Sebestyén Balázs,  
Takács Júlianna,  
Vass Dezső,

Kiadja a Polgármesteri Hivatal  
Zákányszék, Lengyel tér 1.  
Tel: 62 / 81-678  
Számítógépes tördelés: Aktív Tourist  
Szeged, Dáni J. u. 7. sz.  
Tel: 62 / 21-341, 53-137  
Fax: 62 / 53-137, Telex: 82-951